

年金生活者支援給付金請求書

←二次元コードは、事務処理で使用するため、汚さないでください。



年金生活者支援給付金を請求します。

提出日	令和 年 月 日
(フリガナ) XXXX XXXX	電話番号
氏名	
基礎年金番号	9999-999999
生年月日	XX99年99月99日
種類コード	1

※上記の本枠内を必ずご記入ください。

◎ 日本年金機構では、市町村から請求者ご本人やご家族（世帯員）の所得情報の提供を受けて、年金生活者支援給付金の要件を判定しています。（所得に関する情報について、関係法令に基づき、申告義務がある場合には、正しく申告する必要があります。）

2110 1018 0XX

対象者の基礎年金番号

9999-999999

令和3年12月支払いのため

令和3年9月30日

までに届くよう返函してください

上記より遅れてご提出されると、お支払いが令和4年1月以降となる場合があります。

切り離してご提出ください

168-8505
東京都杉並区高井戸西
XX-XX-X

年金 太郎 様

XXXXXXXXXXXXXXXXXXXX
XXXXXXXXXXXXXXXXXXXX



住所	出所
〒	
郵便番号	

【郵便番号を記入してください】

〒119-0182

〒119-0182

（切り取り線）

このはがきは、あなたの年金に上乗せして支給される年金生活者支援給付金を受け取るための請求書です。

年金生活者支援給付金を受け取るためには、この請求書の提出が必要となりますので、速やかにお手続きをお願いします。

年金生活者支援給付金は、公的年金等の収入金額や所得金額が一定基準以下の方に、生活の支援を図ることを目的として、年金に上乗せして支給するものです。

● 請求した場合の年金生活者支援給付金の見込額（月額）は次のとおりです。

年金生活者支援給付金 見込額（月額）	X,XXX 円
給付金種別	老齢 年金生活者支援給付金

※実際に支給される年金生活者支援給付金額は、この見込額（月額）と異なる場合があります。
※見込額欄が「*」で表示の方には、お手続き後に改めてお知らせいたします。

ご記入の際は、同封の「年金生活者支援給付金請求手続きのご案内」をご覧ください

郵便番号

〒119-0182

年金生活者支援給付金請求書（はがき型）送付用封筒

年金生活者を支援する給付金を
受け取るための大切なお知らせです。

料金後納
郵便

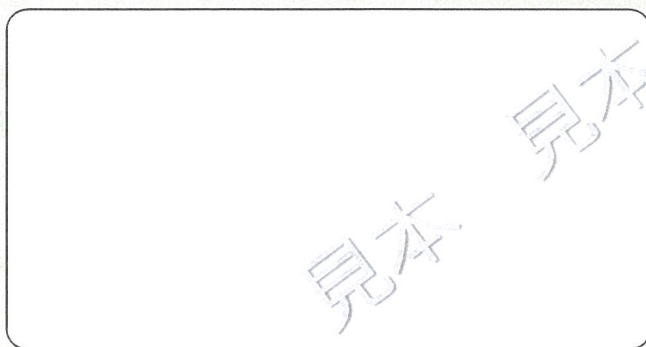

重要手続き書類在中

開封前に、もう一度宛名をご確認ください。
他人宛の郵便物が届いた場合は、開封せず、郵便物の
表面に「誤配達」と表記して郵便ポストに投函してください。



日本年金機構
Japan Pension Service

〒168-8505
東京都杉並区高井戸西3丁目5番24号

⚠ 開封前に、もう一度宛名をご確認ください。

他人宛の郵便物が届いた場合は、お手数をおかけしますが、開封せずに封筒表面に「誤配達」等と表記して、郵便ポストに投函してください。

あなたは年金生活者支援給付金を
受け取ることができます。
給付金を受け取るために、同封の
はがきをご提出ください。

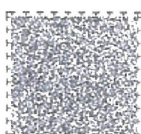

※このマークは、音声コードです。
目の不自由な方も封筒情報を
音声で聞くことができます。

『日本年金機構ホームページ』

<https://www.nenkin.go.jp/>

日本年金機構

検索

二次元
コード

2109 1018 013

年金生活者支援給付金請求手続きのご案内

(令和3年度)

年金生活者支援給付金は、公的年金等の収入や所得額が一定基準額以下の年金受給者の生活を支援するために、年金に上乗せして支給されるものです。

- ✓ 本案内は年金生活者支援給付金が受け取れる方に、ご案内しています。
- ✓ 同封のはがき（年金生活者支援給付金請求書）に、必要事項をご記入の上、はがきに記載している期限までに届くようご提出ください※1。

■ 請求手続きの流れ

- ① 同封のはがき（年金生活者支援給付金請求書）を切り取り線に沿って切り離し、氏名などを記入

- ② 目隠しシールと切手を貼り、郵便ポストに投函

- ・ 審査結果の通知が到着
- ・ 支給決定の場合は、お支払い月の中旬に、振込通知書が到着

- ③ 受給している年金と同時に、年金生活者支援給付金を支給※2

【ご注意ください】

- ※1 はがきに記載している期限までに請求書が届くようにご提出いただけなかった場合も手続きは可能です。ただし、令和4年1月4日までに請求書が届かなかった場合、令和4年2月分以降からのお支払いとなり、令和3年10月分から令和4年1月分までの年金生活者支援給付金を受け取れません。
- ※2 年金生活者支援給付金のお支払いは、2か月分を翌々月の中旬に年金と同じ受取口座に、年金とは別途お支払いします。

ご不明な点がございましたら、給付金専用ダイヤルまたは年金事務所へお問い合わせください。

『給付金専用ダイヤル』：0570-05-4092（ナビダイヤル）

はがき（年金生活者支援給付金請求書）の書き方と見方

■ 記入例

年金生活者支援給付金請求書

年金生活者支援給付金を請求します。

提出日 令和3年X月X日

氏名 **給付金 太郎** 電話番号 **03-9999-XXXX**

基礎年金番号 9999-999999 生年月日 昭和30年1月1日 種別コード 1

※上記の太枠内を必ずご記入ください。

◎日本年金機構では、市町村から請求者ご本人やご家族（世帯員）の所得情報の提供を受けて、年金生活者支援給付金の要件を判定しています。（所得に関する情報について、関係法令に基づき、申告義務がある場合には、正しく申告する必要があります。）



① 下記㉗～㉙をすべてご記入ください。

- ㉗ 本はがきの宛名に記載のある氏名を書いてください。
- ㉘ 記入した日を書いてください。
- ㉙ 日中通じる電話番号を書いてください。

② 同封の目隠しシールを、㉗㉘㉙の面を覆うように貼ってください。

③ 表面に切手を貼り、郵便ポストへご投函ください。

※ はがき（年金生活者支援給付金請求書）は折り曲げたり、目隠しシール以外のシール等を貼ったりしないでください。

■ 年金生活者支援給付金の見込み額

このはがきは、あなたの年金に上乗せして支給される年金生活者支援給付金を受け取るための請求書です。

年金生活者支援給付金を受け取るためには、この請求書の提出が必要となりますので、速やかにお手続きをお願いします。

年金生活者支援給付金は、公的年金等の収入金額や所得金額が一定基準以下の方に、生活の支援を図ることを目的として、年金に上乗せして支給するものです。

●請求した場合の年金生活者支援給付金の見込額（月額）は次のとおりです。

年金生活者支援給付金 見込額（月額）	X,XXX 円
給付金種別	老齢 年金生活者支援給付金

※実際に支給される年金生活者支援給付金額は、この見込額（月額）と異なる場合があります。
※見込額欄が「*」で表示の方には、お手続き後に改めてお知らせいたします。

ご記入の際は、同封の「年金生活者支援給付金請求手続きのご案内」をご覧ください

○ **赤枠**の見込額（月額）は、令和3年8月時点で受給している年金をもとに算出しています。

※ 現在、受給している年金の種類や保険料納付済期間等により、実際に受け取れる給付額は、この見込額と異なる場合があります。また、見込額欄が「*」で表示の方には、お手続き後に改めてお知らせいたします。

○ 給付額の計算方法は、裏面をご覧ください。

給付金のお問い合わせは「給付金専用ダイヤル」へ！

給付金専用ダイヤル : **0570-05-4092** (ナビダイヤル)

050 から始まる電話でおかけになる場合は **(東京) 03-5539-2216**

<受付時間>

月曜日	午前8:30～午後7:00	* 月曜日が祝日の場合、翌開所日は午後7:00まで。
火～金曜日	午前8:30～午後5:15	* 祝日(第2土曜日を除く)、12月29日～1月3日はご利用いただけません。
第2土曜日	午前9:30～午後4:00	

○ お問い合わせの際は、はがき（年金生活者支援給付金請求書）をご用意ください。

(注) 間違い電話が発生しておりますので、おかけ間違いのないようご注意ください。

支給要件と給付額の計算方法

※本パンフレットに記載の給付金額等は令和3年8月時点の金額です。

給付金種別が「老齢」の方

■ 支給要件

以下の支給要件をすべて満たしている方が対象となります。

- ① 65歳以上で、老齢基礎年金※を受けている
- ② 請求される方の世帯全員の市町村民税が非課税となっている
- ③ 前年の年金収入額とその他の所得額の合計が881,200円以下である

※ 旧法の老齢年金、旧共済の退職年金、その他の老齢・退職を支給事由とする年金であって、政令で定める年金についても対象となります。

■ 給付額

基準額に、保険料納付済期間等に応じて算出され、次の①と②の合計額となります※¹。

① 保険料納付済期間に基づく額（月額）

$$= 5,030円 \times \text{保険料納付済期間}^{\ast 2} / 480\text{月}^{\ast 3}$$

② 保険料免除期間に基づく額（月額）

$$= 10,845円^{\ast 4} \times \text{保険料免除期間}^{\ast 2} / 480\text{月}^{\ast 3}$$

※¹ 前年の年金収入額とその他の所得額の合計が781,200円を超え881,200円以下の方には、①に一定割合（注）を乗じた補足的老齢年金生活者支援給付金が支給されます。

（注） $(881,200円 - \text{前年の年金収入と所得の合計額}) \div 100,000円$ で計算します。

※² 給付額の算出のもととなった保険料納付済期間や保険料免除期間は、お手持ちの年金証書や支給金額変更通知書等で確認できます。

※³ 昭和16年4月1日以前に生まれた方は、生年月日に応じて480月を短縮します。

※⁴ 保険料全額免除、3/4免除、1/2免除期間は10,845円（老齢基礎年金満額（月額）の1/6）、保険料1/4免除期間は5,422円（老齢基礎年金満額（月額）の1/12）となります。毎年度の老齢基礎年金の額の改定に応じて変動します。

給付額の例

▶ 納付済月数が480カ月、全額免除月数が0カ月の場合

① $5,030円 \times 480 / 480\text{月} = 5,030円$ ② $10,845円 \times 0 / 480\text{月} = 0円$
<合計> ① 5,030円 + ② 0円 = 5,030円（月額）

給付金種別が「障害」の方

■ 支給要件

以下の支給要件をすべて満たしている方が対象となります。

- ① 障害基礎年金※¹を受けている
- ② 前年の所得額が「4,721,000円 + 扶養親族の数 × 38万円※²」以下である

※¹ 旧法の障害年金、旧共済の障害年金であって、政令で定める年金についても対象となります。

※² 同一生計配偶者のうち70歳以上の者または老人扶養親族の場合は48万円、特定扶養親族または16歳以上19歳未満の扶養親族の場合は63万円となります。

■ 給付額

- 障害等級が1級の方：6,288円（月額）
- 障害等級が2級の方：5,030円（月額）

給付金種別が「遺族」の方

■ 支給要件 以下の支給要件をすべて満たしている方が対象となります。

- ① 遺族基礎年金を受けている
 - ② 前年の所得額が「4,721,000円+扶養親族の数×38万円※」以下である
- ※ 同一生計配偶者のうち70歳以上の者または老人扶養親族の場合は48万円、
特定扶養親族または16歳以上19歳未満の扶養親族の場合は63万円となります。

■ 給付額

○ 5,030円（月額）

ただし、2人以上の子が遺族基礎年金を受給している場合は、5,030円を子の数で割った金額がそれぞれにお支払いとなります。

留意事項

■ 添付書類は不要

- ・ 市町村から提供を受ける所得情報により、年金生活者支援給付金の支給要件を満たしているか判定していますので、基本的に課税証明書等の添付は必要ありません。
※ 所得情報を確認できない場合など、提出をお願いする場合があります。
※ 所得に関する情報について、関係法令に基づき、申告義務がある場合に、正しく申告する必要があります。
- ・ 支給要件を満たす場合、2年目以降のお手続きは原則不要となります。
- ・ 支給要件を満たさなくなった場合、年金生活者支援給付金は支給されません。その際は「年金生活者支援給付金 不該当通知書」をお送りします。

■ 給付額の改定

- ・ 給付額は、毎年度、物価の変動による改定（物価スライド改定）があります。
- ・ 給付額を改定した場合は「年金生活者支援給付金 支給金額改定通知書」をお送りします。

■ 年金生活者支援給付金が支給されない場合 ※このご案内をお送りした方も同様です。

- ・ 次の①～③のいずれかの事由に該当した場合、年金生活者支援給付金は支給されません。
 - ① 日本国内に住所がないとき
 - ② 年金が全額支給停止のとき
 - ③ 刑事施設等に拘禁されているとき
- ・ ①または③の場合は必ず届出が必要となりますので、給付金専用ダイヤルまたは年金事務所にご相談ください。

■ ご記入が困難な場合

- ✓ 請求書の氏名などを自筆で書くことが困難な場合には、代理人などがご本人の氏名などをご記入いただけます。